



Dirección Provincial de Epidemiología,
Prevención y Promoción de la Salud
vigilanciaepidemiologica@ms.gba.gov.ar
(0221) 429 2752

Semana del 5 al 11
de noviembre del 2023

MINISTERIO DE
SALUD



GOBIERNO DE LA
PROVINCIA DE
**BUENOS
AIRES**

Autoridades

Gobernador de la provincia de Buenos Aires

Axel Kicillof

Ministro de Salud de la Provincia de Buenos Aires

Nicolás Kreplak

Jefe de Gabinete

Salvador Giorgi

Subsecretaría de Gestión de la Información, Educación Permanente y Fiscalización

Leticia Ceriani

Directora Provincial de Epidemiología, Prevención y Promoción de la Salud

Andrea Jait

Directora de Vigilancia Epidemiológica y Control de Brotes

Teresa Varela

*El **Boletín Epidemiológico** es una publicación de la **Dirección de vigilancia epidemiológica y control de brotes** del Ministerio de Salud de la provincia de Buenos Aires, destinada a aportar a diversos actores del ámbito de la Salud Pública, información relevante respecto del actual escenario epidemiológico.*

En su formato actual, este boletín comenzó a publicarse en enero del año 2020 y desde entonces, se emite con frecuencia semanal.

El contenido de esta publicación es resultado de la consolidación de los datos aportados por una Red provincial de vigilancia epidemiológica constituida por diversas fuentes declarantes del SNVS 2.0 (que abarca a establecimientos de salud, regiones sanitarias, y secretarías de salud, entre otras) e implica el trabajo de un sinfín de trabajadorxs sanitarixs de diferentes niveles, sectores, disciplinas y especialidades: administrativx, bioquímicxs, enfermerxs, epidemiológxs, médicxs, microbiológxs, técnicxs entre otrxs.

A través del siguiente link se accede al actual y a anteriores boletines:

www.gba.gob.ar/saludprovincia/boletines_epidemiologicos

Índice

[Síntesis de la situación epidemiológica](#)

[Vigilancia de Dengue y otros arbovirus](#)

[Vigilancia de diarreas agudas](#)

[Vigilancia de COVID-19 y otras infecciones respiratorias agudas](#)

[Vigilancia de morbilidad de Eventos de Notificación Obligatoria](#)

Imagen de tapa

Jornada de promoción de la salud - Semana Provincial de la Diabetes

En el marco de la Semana Provincial de la Diabetes, y entendiendo la importancia de la promoción de la salud y de un abordaje integral tanto para la prevención como para el cuidado y tratamiento de las enfermedades no transmisibles, se realizó el pasado 15 de noviembre una jornada interministerial e intersectorial de promoción de la salud.

Esta jornada incluyó vacunación; capacitación de RCP; consejería para dejar de fumar; testeos de VIH; taller de diabetes, medición de glucemia, información; asesoramiento en tramites IOMA; promoción de la donación de sangre; taller de huerta y compostaje; derribando prejuicios de las personas mayores; líneas de cuidado de cáncer de mama, cervicouterino, colorrectal, información sobre los circuitos de solicitud de medicación oncológica, para el dolor y radioterapia, entre otros.

Síntesis de la situación epidemiológica

Vigilancia de dengue y otras arbovirosis

Actualmente la PBA no registra circulación viral autóctona de dengue ni de chikungunya. Una vez finalizado el último brote ocurrido en las primeras semanas del 2023, se notificaron 159 casos con sospecha de dengue entre la SE 35 y hasta la SE 45 (27 de agosto a 12 de noviembre de 2023); de los cuales 23 fueron confirmados, 7 son probables, 20 casos fueron descartados y 109 aún continúan en estudio. En cuanto a chikungunya se notificaron, para las mismas semanas, 23 casos y ninguno positivo.

Vigilancia de diarreas agudas

En la Provincia de Buenos Aires se notificaron 109.667 casos de diarrea aguda en lo que va del 2023. Se observa durante el año en curso un comportamiento del evento dentro de lo esperado, teniendo en cuenta lo notificado en años anteriores. El grupo etario mayormente afectado son los menores de 9 años. Predomina la circulación bacteriana en pacientes pediátricos de *shigella*, *salmonella* y *Campylobacter*. Desde el comienzo de la temporada estival (noviembre 2023 a marzo 2024), aún no se notificaron brotes de diarreas en la Provincia.

COVID-19 y otras infecciones respiratorias agudas

En la última semana cerrada (SE 45) se mantiene por novena semana consecutiva la disminución de los casos de COVID-19, siendo del 28% respecto de la semana anterior (95 casos en SE 44 y 68 casos en SE 45). Se sostiene un descenso en el número de casos de COVID-19 internados, no así como en el número general de internaciones por IRA (490 internaciones y 34 casos COVID-19 en SE 44; 628 internaciones en SE 45 y 23 casos de COVID).

Vigilancia de morbilidad de Eventos de notificación obligatoria

Se presentan de SE 44 de 2023 los casos acumulados de eventos de notificación obligatoria seleccionados por su impacto en la calidad de vida de las personas, en los servicios de salud, severidad o por su carácter endémico en la provincia.

Vigilancia de dengue y otros arbovirus

Fecha de realización del informe: 15/11/2023

Situación Regional de dengue ¹

Durante el año 2022, se notificaron 2.811.433 casos de dengue y se consideró que fue el tercer año de mayor registro en el número de casos de dengue, solo superado por los años 2016 y 2019.

En 2023, entre la SE 1 y la SE 35, se notificaron 3.407.921 casos de dengue, con una tasa de incidencia acumulada de 343 casos por 100.000 habitantes. La tasa de incidencia acumulada más alta se observa en el Cono Sur. (Gráfico 1)

En este año, de los 3.407.921 casos de dengue notificados, 1.584.761 (46%), fueron confirmados por laboratorio y 4.759 (0,14%) fueron clasificados como dengue grave. El número más alto de casos de dengue se observó en Brasil con 2.569.746 casos, seguido por Perú con 235.014 casos y Bolivia con 137.110 casos.

Gráfico 1. Número de casos de dengue en 2022, 2023 y promedio de últimos 5 años - Región de las Américas. Hasta la SE 35 de 2023.

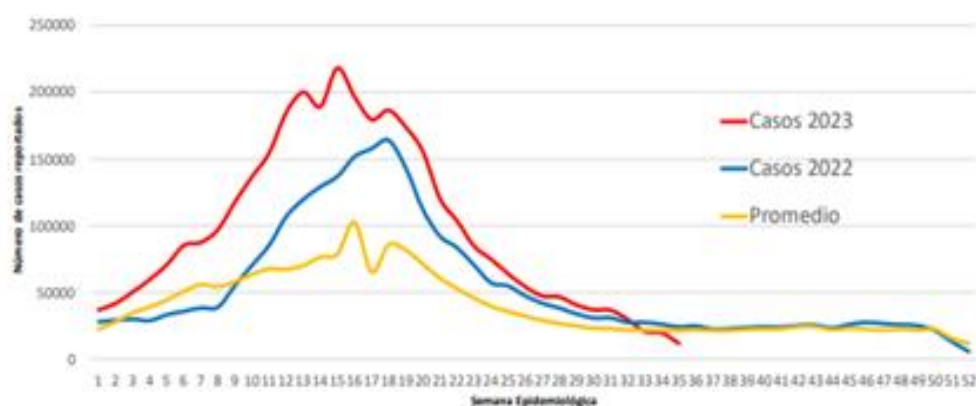

¹ Alerta Epidemiológica - Aumento de casos de dengue en América Central y el Caribe - 15 de septiembre de 2023 <https://www.paho.org/es/documentos/alerta-epidemiologica-aumento-casos-dengue-america-central-caribe-15-septiembre-2023>

Otros arbovirus a nivel regional:

Respecto de la situación regional de los virus Zika y Chikungunya en el año 2023, **Brasil** reportó hasta la SE 32, 99.272 casos confirmados de Chikungunya (78 óbitos) y 3.202 casos confirmados de Zika sin óbitos hasta la SE 34.

Por otro lado, en **Bolivia** se reportan hasta la SE 40, 2 casos confirmados de Chikungunya y 7 casos confirmados de Zika, sin muertes por estos eventos.

En **Paraguay**, se reportó hasta la SE 35, 83375 casos confirmados de Chikungunya, con 273 muertes registradas; no hubo casos confirmados para Zika.

En **Uruguay**, se registraron hasta la SE 27, 84 casos de chikungunya, sin óbitos registrados. Sin casos de zika durante el 2023.

En **Chile**, no se registraron casos de ninguna de las dos arbovirosis en lo que va del año 2023.

Situación Nacional²

A nivel Nacional desde SE 1 hasta SE 44, se registraron 132.473 casos de dengue: 123.669 autóctonos, 1.605 importados y 7.199 en investigación.

Durante las últimas 4 semanas persiste la notificación de casos autóctonos y en investigación en las provincias de la región del NEA, especialmente en Chaco (25 de mayo, Libertad, Libertador General San Martín, Quitilipi, San Fernando, Bermejo), Corrientes (Capital), Formosa (Pilcomayo) y Misiones (Capital y San Ignacio). El resto de las provincias que presentaron casos en la temporada, no registran casos desde hace más de 28 días.

Respecto a Chikungunya, desde la SE 1/2023 hasta la SE 44/2023 se registraron 2.316 casos, de los cuales: 1.709 autóctonos, 339 importados y 268 en investigación

Durante la temporada se registró circulación viral autóctona de fiebre Chikungunya en: Buenos Aires, CABA, Córdoba, Chaco, Corrientes, Formosa, Misiones, Salta y Santa Fe. Se suman un caso en Entre Ríos, un caso en Mendoza, dos casos en Santiago del Estero, y un caso en Jujuy en investigación.

Durante las últimas 4 semanas se notificaron 2 casos probables: 1 en Santiago del Estero y 1 en Chaco, ambos en investigación.

² Boletín epidemiológico Nacional N°676, SE43

Situación actual de dengue en la Provincia de Buenos Aires (PBA).

La PBA interrumpió la transmisión viral autóctona de dengue en la semana epidemiológica 34 y actualmente no registra circulación viral. Desde la SE 35/2021 hasta la SE 45/2022, se notificaron 159 casos con sospecha de dengue, de los cuales 23 fueron confirmados, 7 son probables, 20 casos fueron descartados y 109 aún continúan en estudio. Todos los casos positivos (confirmados y probables) registraron antecedente de viaje. (Gráfico 1).

Comparado con el 2022, actualmente se observa un aumento en los casos notificados y confirmados, con mayor número de casos en las regiones sanitarias (RS) de la Región AMBA. Las regiones que notificaron la mayor cantidad de casos son la RS V (29%), VI (25%), VII (17%). (Gráfico 2)

Gráfico 1. Casos notificados de dengue por semana epidemiológica. Provincia de Buenos Aires. Desde SE 35 hasta SE 45/2023. N=159

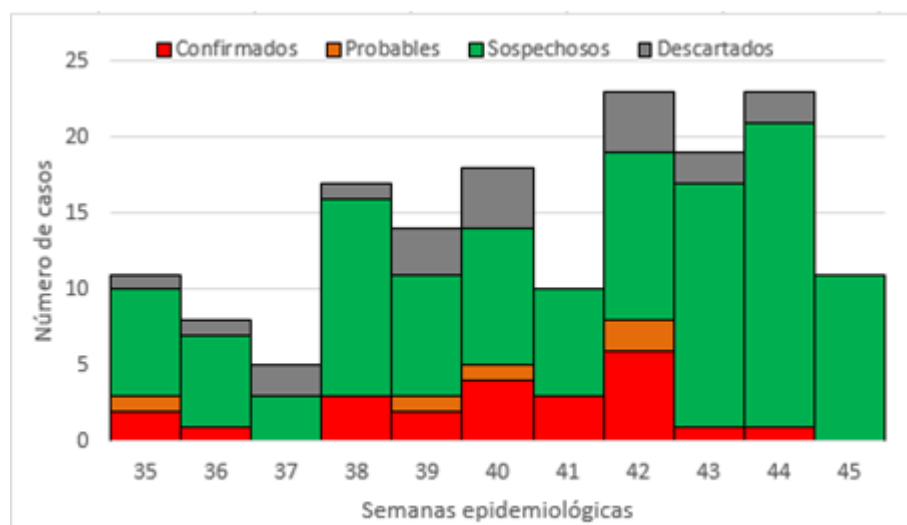

Fuente. SNVS 2.0. Dirección de Vigilancia Epidemiológica y Control de brotes. Ministerio de Salud. Provincia de Buenos Aires

Gráfico 2. Casos notificados de dengue según región sanitaria. Desde SE 35 a SE 45 Año 2022 (n=85) y 2023 (n=159).

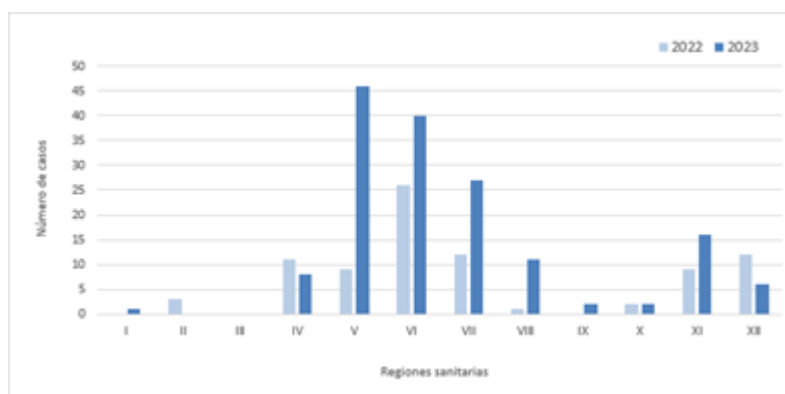

Fuente. SNVS 2.0. Dirección de Vigilancia Epidemiológica y Control de brotes. Ministerio de Salud. Provincia de Buenos Aires

Situación actual de chikungunya en la Provincia de Buenos Aires (PBA).

Actualmente la PBA no registra casos confirmados de chikungunya. Los últimos casos positivos se dieron en la SE 24 y desde entonces no se han registrado casos positivos.

Desde la SE 35 a la actualidad hay 23 casos notificados, de los cuales, 8 son descartados, 3 casos tienen muestras negativas que no descartan el diagnóstico y 12 casos aún continúan en estudio.

Conclusiones

Desde el inicio de la temporada actual (SE 35/2023 a la fecha), no se registra evidencia de circulación viral de dengue ni de chikungunya en la PBA. Se registraron casos confirmados importados de dengue lo que representa un posible riesgo de reintroducción del virus ante el aumento de las temperaturas y la presencia del vector.

Dado el contexto nacional e internacional y la llegada de la temporada de calor, se refuerza la detección oportuna de casos en la atención y correspondiente diagnóstico por laboratorio. Todos los casos en los que se sospeche dengue u otra arbovirosis tiene que ser registrado en el SNVS.

Ante la sospecha de dengue u otra arbovirosis se deben implementar las acciones de control de foco en los sitios donde haya permanecido el caso y reportarlo dichas acciones en el SNVS.

Ante casos con resultados de laboratorio no conclusivos se refuerza la importancia de la toma de una segunda muestra que permita concluir con el diagnóstico. Ante la imposibilidad de obtener nuevas muestras en un caso y en ausencia de nexo epidemiológico con casos confirmados y en zonas sin circulación viral se puede descartar el caso transcurridos 15 días sin la aparición de nuevos casos relacionados.

[Inicio](#)

Vigilancia de Diarrea aguda

Fecha de realización del informe: 16/11/2023

Vigilancia sindrómica o clínica de la diarrea aguda

Las diarreas agudas continúan siendo uno de los principales problemas de salud pública en los países en desarrollo, constituyendo una de las causas principales de enfermedad, pueden evolucionar a óbito en niños menores de 5 años. Son una de las principales causas de morbilidad y de consulta ambulatoria, en particular asociadas a condiciones de pobreza.

Entre el 60% y el 80% es motivo de consultas en los servicios de salud, en pacientes pediátricos. Por otra parte, afecta a otros grupos de población susceptibles como adultos de la tercera edad, adultos inmunocomprometidos o con enfermedad de base. La mayoría de los casos se originan a partir de la ingesta de alimentos contaminados y/o de agua de consumo o recreacionales. Otra forma de transmisión es por vía fecal-oral, relacionado con hábitos de higiene de manos.

En la provincia de Buenos Aires se notificaron 109.667 casos de diarrea aguda en lo que va del 2023.

En el corredor endémico se observa que durante el año en curso un comportamiento del evento dentro de lo esperado, oscilando entre zona de éxito y de seguridad, teniendo en cuenta el promedio de casos por semana de los últimos 5 años no pandémicos. Para la construcción de la serie fueron excluidos los años 2020 y 2021 por su carácter atípico en la ocurrencia de casos a causa de la pandemia de COVID-19.

Gráfico 1. Corredor Endémico de Diarreas a SE 44 de 2023. PBA (Años 2020 y 2021 excluidos).

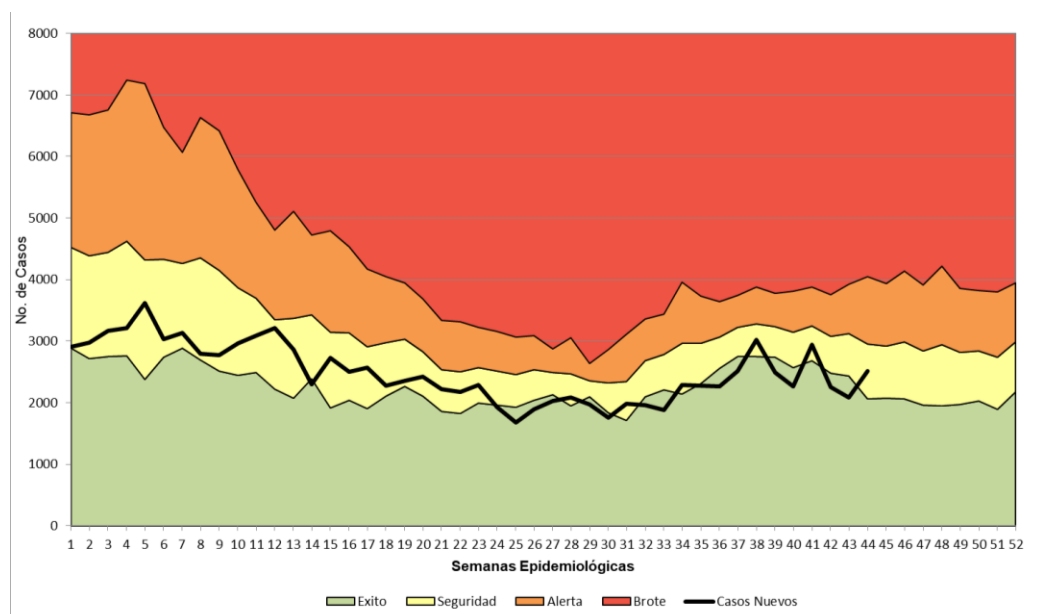

VIGILANCIA DE EVENTOS ESTACIONALES

Gráfico 2. Comparación de casos de diarreas 2022 – 2023 por Región Sanitaria, y tasas 2023 por 100.000 habitantes. a SE 44 de 2023. PBA. Casos 2023= 109.667.

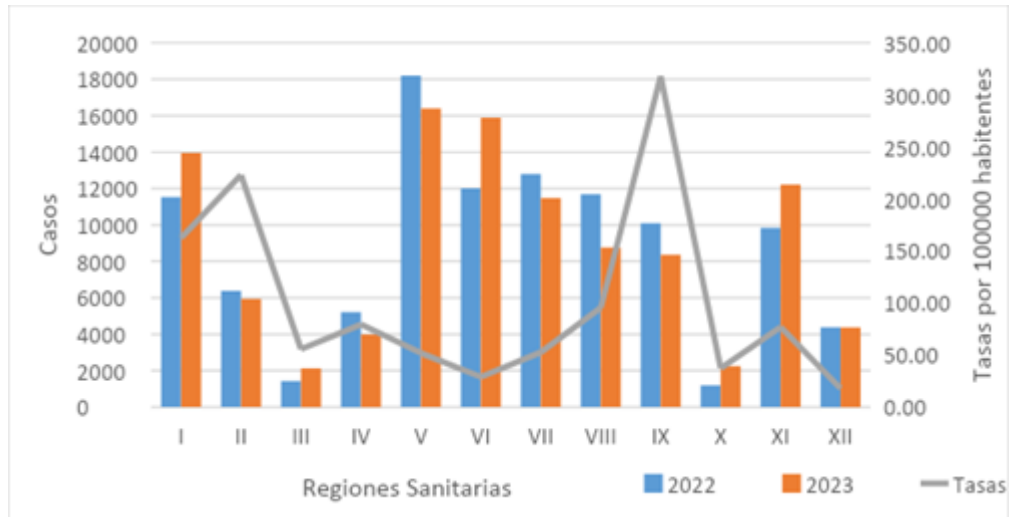

Fuente. SNVS 2.0. Dirección de Vigilancia Epidemiológica y Control de brotes. Ministerio de Salud Provincia de Buenos Aires.

En las regiones sanitarias I, III, VI, X y XI se puede observar un aumento de casos notificados respecto del año anterior. Las mayores tasas de notificación se registraron en RS II y IX.

Gráfico 3. Distribución por grupo etario de diarreas A SE 44 de 2023. PBA. N° de casos 2023 = 109.667.

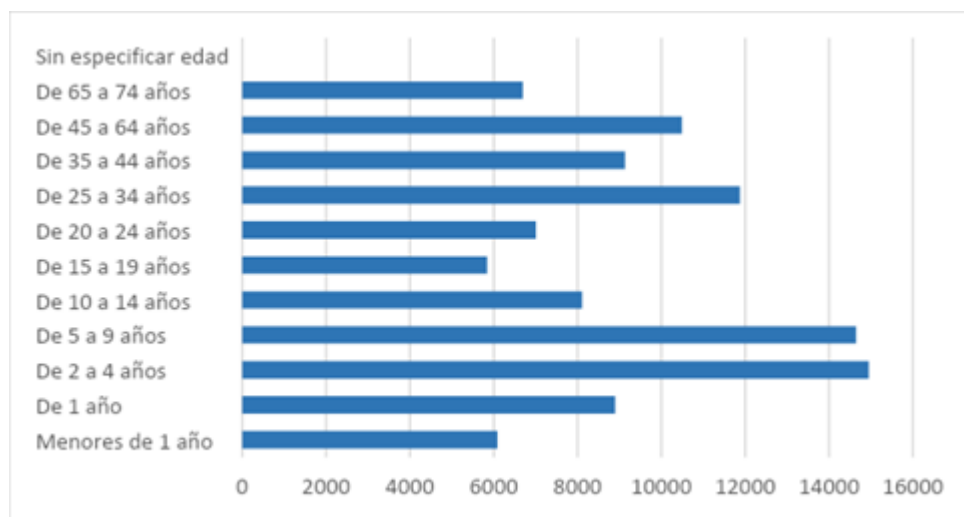

Fuente: SNVS 2.0. Dirección de Vigilancia Epidemiológica y Control de brotes. Ministerio de Salud Provincia de Buenos Aires.

El grupo etario mayormente afectado son los menores de 9 años, principalmente la población pediátrica no predominantemente lactante (2 a 9 años).

VIGILANCIA DE EVENTOS ESTACIONALES

Vigilancia por laboratorio de la diarrea aguda bacteriana

Desde el 1 de octubre del corriente año, se identificaron y notificaron de manera agrupada semanal, los siguientes resultados positivos de diarreas bacterianas en pacientes pediátricos:

Pacientes pediátricos - SE 40 a 45 - Año 2023 - PBA		
Germen encontrado en muestras de pacientes con diarrea	0 a 14 años	Distribución porcentual
Salmonella spp.	13	10%
Shigella sonnei	16	13%
Shigella spp.	4	3%
Shigella flexneri	13	10%
Shigella flexneri 1	4	3%
Shigella flexneri 2	14	11%
Shigella flexneri 3	2	2%
Shigella flexneri AA479	7	5%
STEC O157	1	1%
STEC no O157	5	4%
Campylobacter sp.	13	10%
Campylobacter jejuni	18	14%
Campylobacter coli	2	2%
Yersinia enterocolítica	1	1%
Otros	15	12%
Total	128	100%

Vigilancia de brotes de diarrea

En lo que va de la temporada estival actual, que se extiende de noviembre 2023 a marzo 2024, aún no se notificaron brotes de diarreas en la provincia.

Vigilancia de la diarrea aguda

Se recuerda que la notificación para la vigilancia clínica epidemiológica de diarreas agudas, se realiza de forma agrupada y semanal por grupo de edad del Sistema Nacional de Vigilancia de la Salud 2.0 (Agrupado clínica del SNVS 2.0).

Así mismo, los casos estudiados por laboratorio deben notificarse también de manera agrupada y semanal, por grupo de edad, en el SNVS.

Los casos vinculados a una fuente o que se identifiquen a través de un brote deben notificarse también en el **Formulario de notificación de brotes**.

[Inicio](#)

Vigilancia de COVID-19 y otras Infecciones respiratorias agudas

Fecha de realización del informe: 17/11/2023

Vigilancia de COVID-19

En la última semana cerrada (SE 45) se mantiene por novena semana consecutiva la disminución de los casos de COVID-19, siendo del 28% respecto de la semana anterior (95 casos en SE 44 y 68 casos en SE 45).

En cuanto a los casos acumulados desde el inicio de la pandemia hasta la actual semana (SE 45) llevan notificados un total de **3.890.118** casos confirmados de COVID-19, de los cuales **1.021.224** (26%) corresponden a la población de 50 y más años.

Gráfico 1. Casos confirmados de COVID-19 según grandes grupos etarios. PBA desde el inicio de la pandemia hasta SE 45/2023

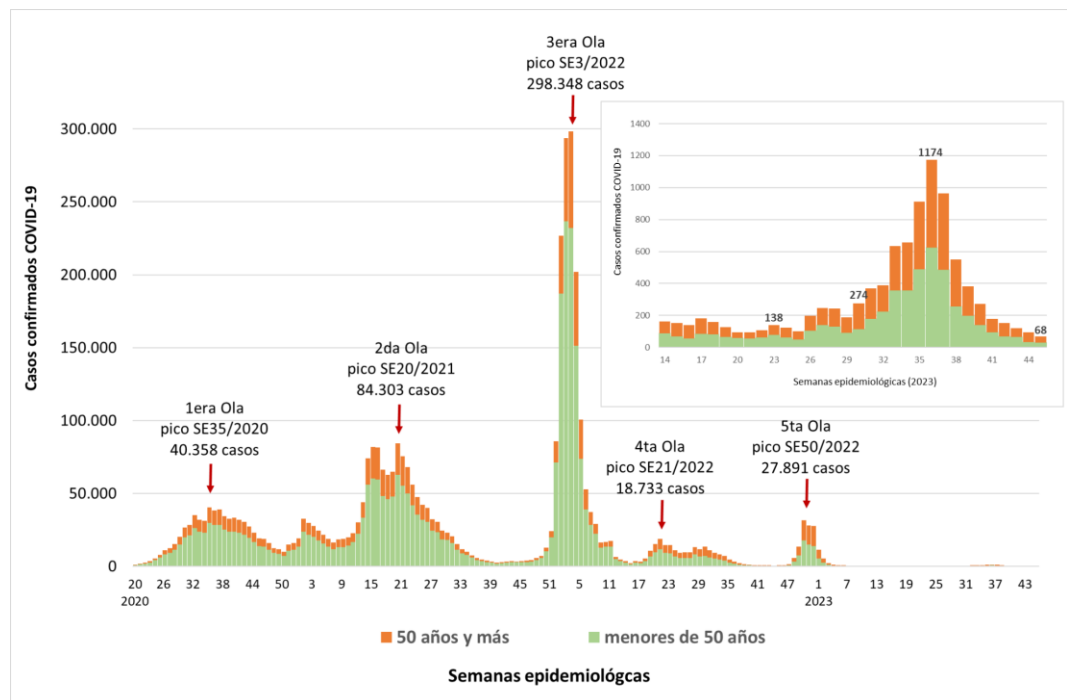

Fuente: SNVS 2.0. Dirección de Vigilancia Epidemiológica y Control de brotes. Ministerio de Salud Provincia de Buenos Aires.

COVID-19 Y OTRAS INFECCIONES RESPIRATORIAS AGUDAS

Vigilancia de covid-19, influenza y otros virus respiratorios en personas internadas.

Se sostiene el descenso en el número de casos de COVID-19 internados, no así como en el número general de internaciones por IRA, siendo 28% el aumento en las internaciones registrado en la última semana (490 internaciones y 34 casos covid en SE 44; 628 internaciones en SE 45 y 23 casos de COVID).

En las últimas cuatro semanas, entre los pacientes internados se registra además de circulación prevalente de SARS COV-2, una baja circulación de Virus sincicial respiratorio, Adenovirus, Metapneumovirus y Parainfluenza (gráfico 2).

Gráfico 2. Casos notificados Internados por IRA y casos con diagnóstico etiológico notificados según agente. PBA SE 23/2022 - 45/2023.

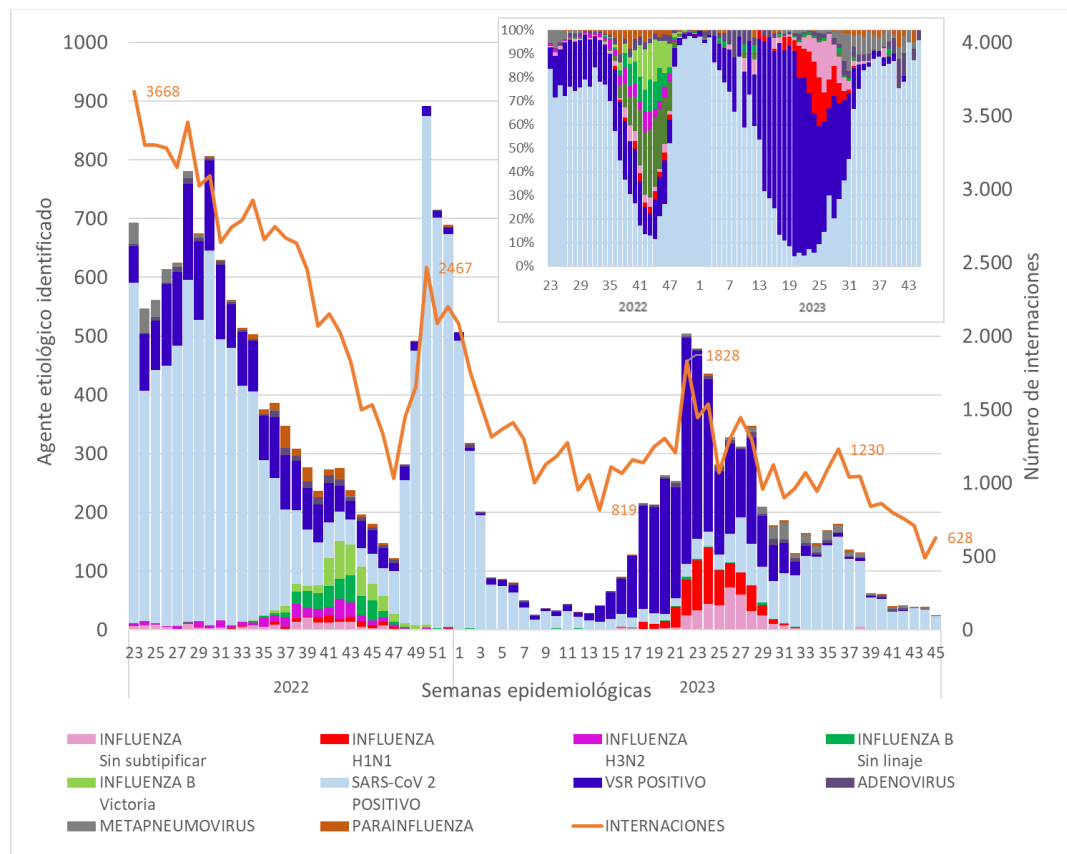

Fuente. SNVS 2.0. Dirección de Vigilancia Epidemiológica y Control de brotes. Ministerio de Salud Provincia de Buenos Aires.

COVID-19 Y OTRAS INFECCIONES RESPIRATORIAS AGUDAS

Vigilancia sindrómica de las Infecciones Respiratorias Agudas

Las notificaciones de ETI, Neumonías y Bronquiolitis se mantienen en un descenso generalizado y sostenido por al menos seis semanas. Las neumonías notificadas muestran un pequeño salto en SE 41 debido a un leve aumento en personas mayores de 10 años (Gráfico 3).

La distribución de estos síndromes por semanas epidemiológicas y grupo etario se muestra en los gráficos 4 a 8.

Gráfico 3. Casos notificados de ETI (modalidad agrupada semanal). PBA, SE 1/ 2021-SE 44/2023

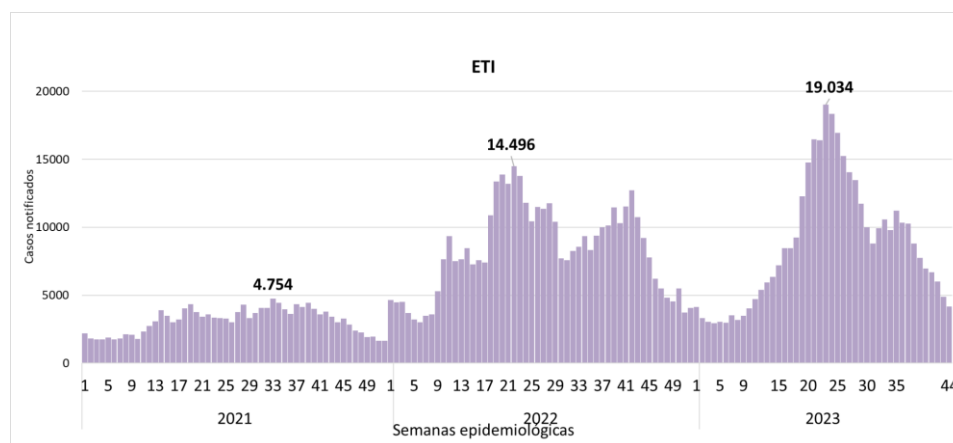

Fuente: SNVS 2.0. Dirección de Vigilancia Epidemiológica y Control de brotes. Ministerio de Salud Provincia de Buenos Aires.

Gráfico 4. Casos notificados de ETI según grupo etario. PBA, SE 1- 44. Año 2023

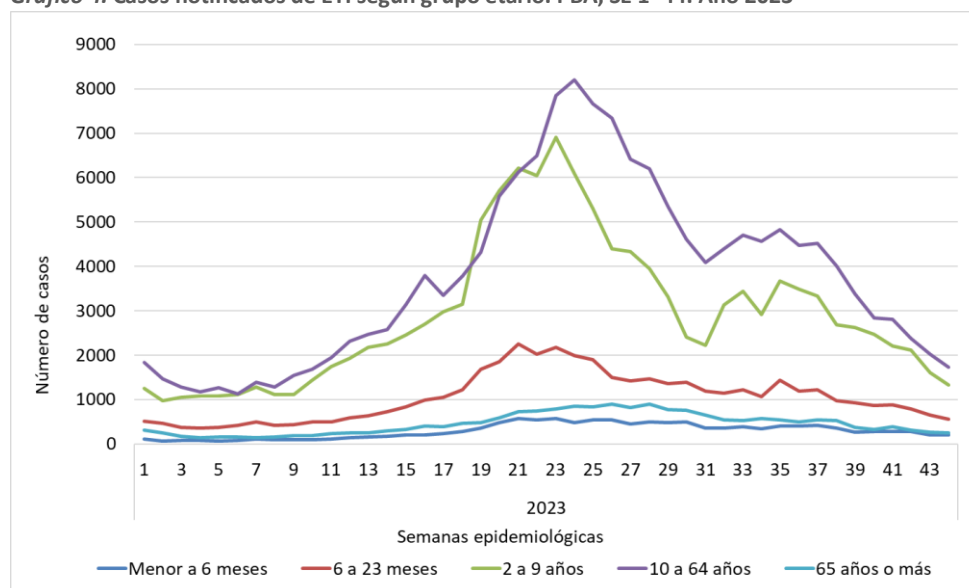

Fuente: SNVS 2.0. Dirección de Vigilancia Epidemiológica y Control de brotes. Ministerio de Salud. Provincia de Buenos Aires.

COVID-19 Y OTRAS INFECCIONES RESPIRATORIAS AGUDAS

Gráfico 5. Casos notificados de Neumonía (modalidad agrupada semanal). PBA, SE 1/2021-SE 44/2023

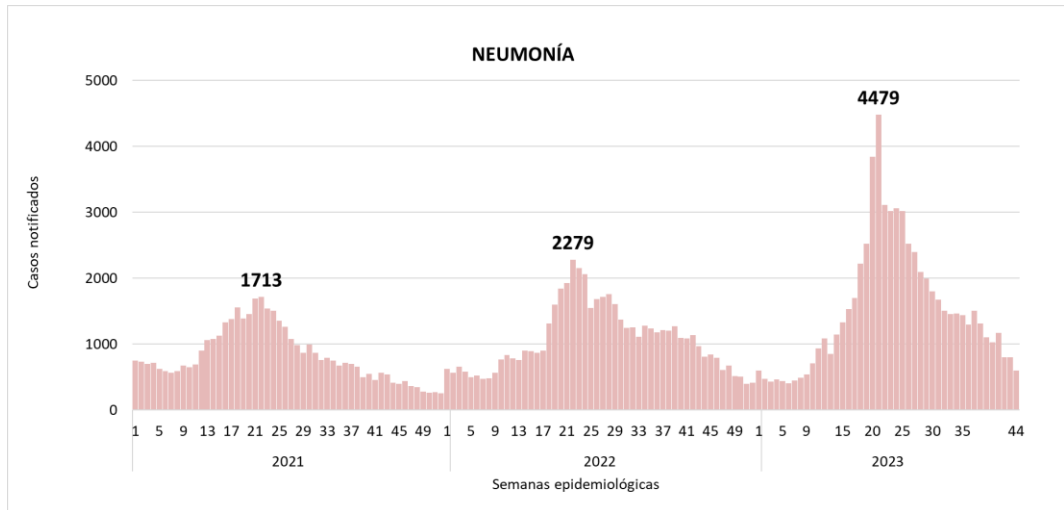

Fuente: SNVS 2.0. Dirección de Vigilancia Epidemiológica y Control de brotes. Ministerio de Salud. Provincia de Buenos Aires.

Gráfico 6. Casos notificados de Neumonía por grupo etario. PBA, SE 1 a 44. Año 2023

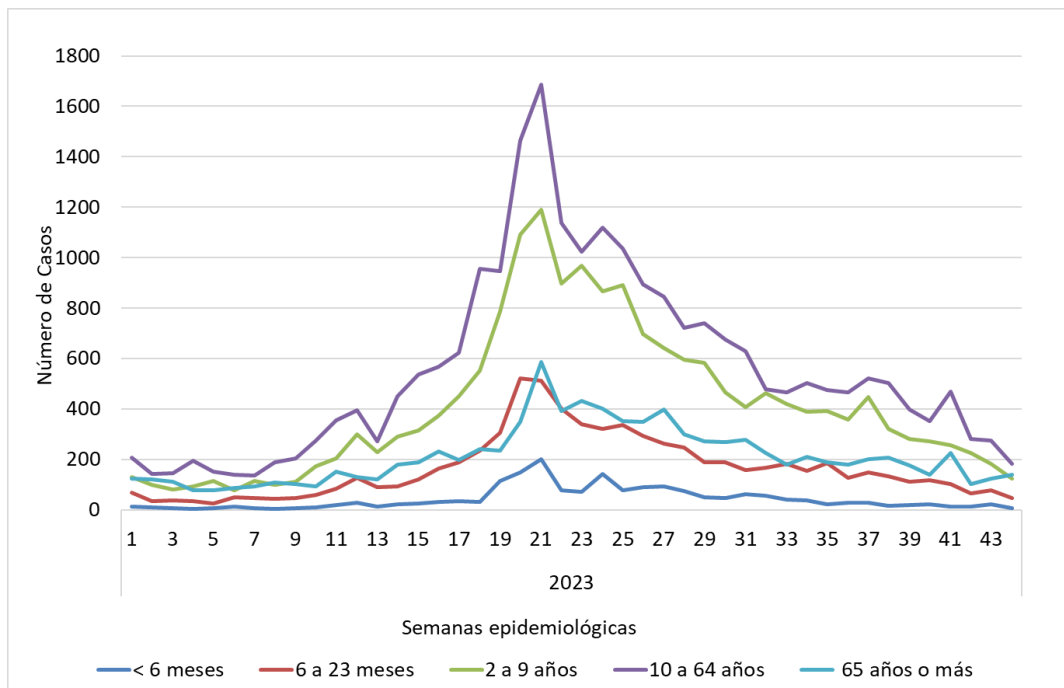

Fuente: SNVS 2.0. Dirección de Vigilancia Epidemiológica y Control de brotes. Ministerio de Salud. Provincia de Buenos Aires.

COVID-19 Y OTRAS INFECCIONES RESPIRATORIAS AGUDAS

Gráfico 7. Casos notificados de Bronquiolitis (modalidad agrupada semanal). PBA, SE 1/ 2021-SE 44/2023

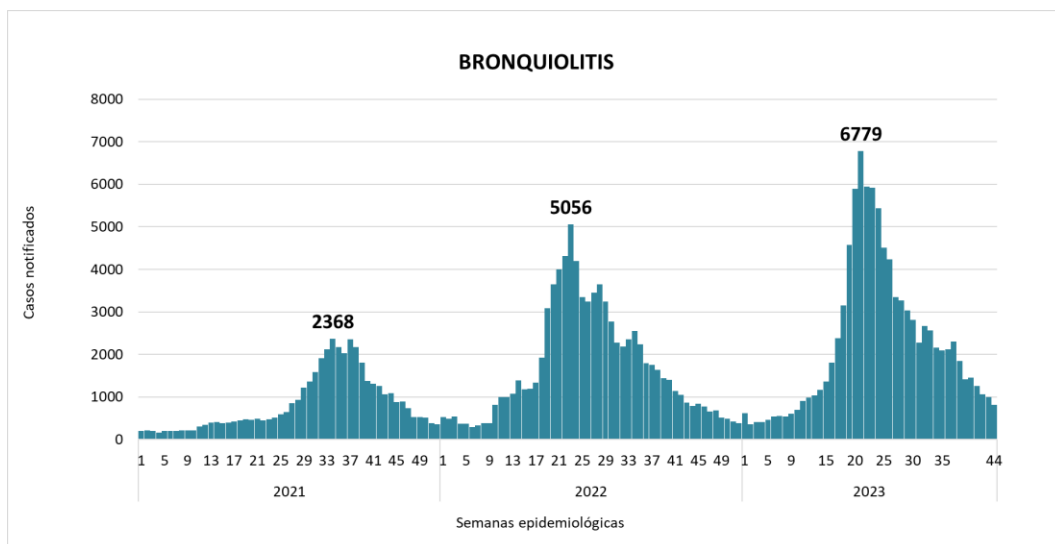

Fuente: SNVS 2.0. Dirección de Vigilancia Epidemiológica y Control de brotes. Ministerio de Salud. Provincia de Buenos Aires.

Gráfico 8. Casos notificados de Bronquiolitis según grupo etario. PBA, SE 1 a 44. Año 2023

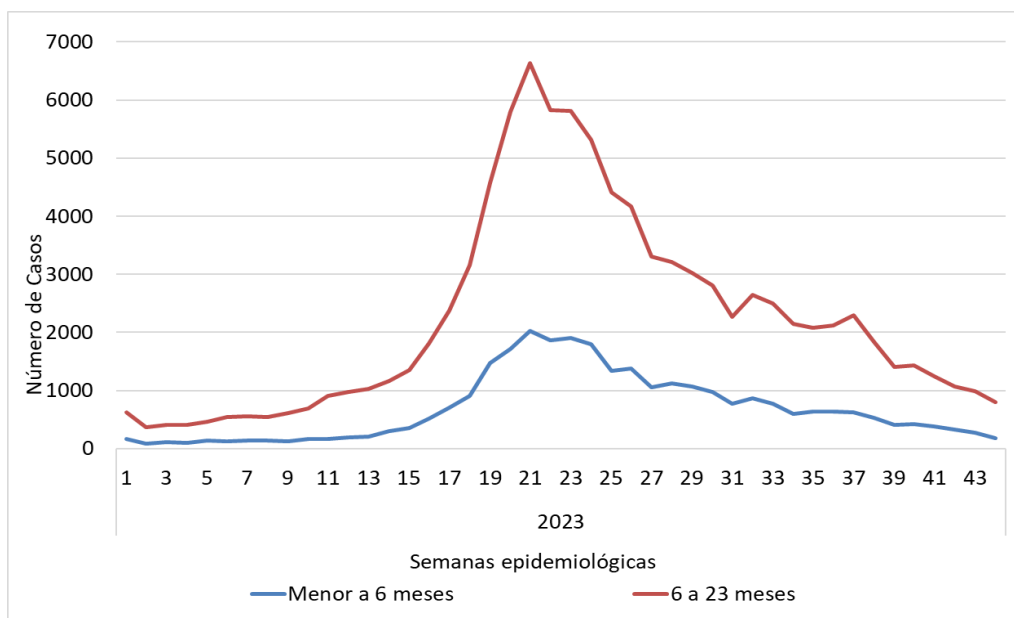

Fuente: SNVS 2.0. Dirección de Vigilancia Epidemiológica y Control de brotes. Ministerio de Salud. Provincia de Buenos Aires.

EVENTOS DE NOTIFICACIÓN OBLIGATORIA

Vigilancia de Morbilidad de eventos de notificación obligatoria

Fecha de realización del informe: 15/11/2023

Se presentan a continuación los casos acumulados de eventos de notificación obligatoria seleccionados por su impacto en la calidad de vida de las personas, en los servicios de salud, severidad o por su carácter endémico en la provincia.

El período que abarca corresponde hasta SE 44 de 2023 y su comparación con los tres años previos dos de los cuales coinciden con los años pandémicos, caracterizados por una reducción marcada en el registro de todos los eventos de notificación obligatoria no COVID-19.

Los casos acumulados fueron registrados en el SNVS-SISA hasta el 12/11/2023 y resultan de carácter preliminar teniendo en cuenta el retraso en la notificación, errores de carga, la implementación parcial de la vigilancia a través del SNVS de algunos eventos con la consecuente sub notificación. Se realizó una depuración de los casos duplicados y se distribuyeron los casos según mínima fecha de registro por lo que se modificaron los casos acumulados a lo largo de la serie de tiempo analizada.

Casos acumulados SE 44/2023, años 2020-2023 e incremento de casos notificados entre el 6/11/2023 y el 12/11/2023

Infecciones respiratorias agudas

Eventos seleccionados	2020	2021	2022	2023		Incremento semanal	% Incremento relativo
Enfermedad tipo influenza (ETI)	65.703	143.662	390.788	384.350		7.392	2,0%
Bronquiolitis en menores de dos años	11.053	38.179	82.114	98.755		1.553	1,6%
Neumonía	12.414	40.470	50.591	66.799		871	1,3%

Enfermedades endémicas bajo programas de control

Eventos seleccionados	2020	2021	2022	2023		Incremento semanal	% Incremento relativo
Tuberculosis (Confirmados)	3.508	4.103	4.588	4.059		81	2,0%
Lepra - Enfermedad de Hansen (Confirmados)	3	4	5	-			
Chagas agudo congénito (Confirmados)	15	33	24	13			
Chagas crónico en personas gestantes	189	202	309	224		2	0,9%

EVENTOS DE NOTIFICACIÓN OBLIGATORIA

Enfermedades zoonóticas y vectoriales

Eventos seleccionados	2020	2021	2022	2023		Incremento semanal	% Incremento relativo
Dengue (Confirmados)*	6.470	8	194	9.973	■ — — ■	1	
Accidente potencialmente rábico (APR)	2.175	3.576	5.670	7.611	— — ■ ■	227	3,1%
Rabia animal	50	51	63	75	— — ■ ■	3	4,2%
Hidatidosis	63	134	151	136	— ■ ■ ■	2	1,5%
Fiebre Hemorrágica Argentina (FHA) (Confirmados)	5	4	26	5	— — ■ —		
Hantavirus (Confirmados)	16	8	13	6	■ — ■ —		
Araneísmo-Envenenamiento por Latrodectus (Latrodectismo)	3	4	14	16	— — ■ ■		
Araneísmo-Envenenamiento por Loxosceles (Loxoscelismo)	18	9	19	27	— — ■ ■	1	3,8%
Ofidismo-Género Bothrops (Yarará)	6	11	13	18	— — ■ ■		
Ofidismo-Género Crotalus (cascabel, mboi-chini)	1	1	1	-	■ ■ ■ ■		
Ofidismo-Género Micrurus (Coral)	-	-	-	-			
Leptospirosis (Confirmados)	17	12	16	24	— — ■ ■		

*A partir de la temporada 2022/2023, los casos que presenten una NS1 Positivo (Técnica ELISA) se los considera dengue confirmado. En el contexto de brote, los casos que presentan una IgM Positiva, también.

Enfermedades transmitidas por alimentos, agua o ruta fecal-oral

Eventos seleccionados	2020	2021	2022	2023		Incremento semanal	% Incremento relativo
Diarrea	66.433	63.880	104.762	109.672	— — ■ ■	3.973	3,8%
SUH - Síndrome Urémico Hemolítico	94	95	90	114	— — ■ ■	5	4,6%
Triquinelosis (Confirmados)	46	70	80	372	— — ■ ■		
Botulismo del lactante (Confirmados)	3	6	7	3	— ■ ■ —		

Enfermedades Inmunoprevenibles en control*

Eventos seleccionados	2020	2021	2022	2023		Incremento semanal	% Incremento relativo
Varicela	1.803	1.339	2.547	3.074	— — ■ ■	102	3,4%
Meningoencefalitis	30	33	70	72	— — ■ ■	3	4,3%
Parotiditis	1.324	1.265	126	173	■ ■ — —	4	2,4%
Otras enfermedades bacterianas invasivas	13	19	67	87	— — ■ ■	4	4,8%

*El análisis de parotiditis en el año 2022 se realiza a partir de los casos nominales, ya que hubo modificaciones en la modalidad de notificación. Los años previos se analizan a partir de la notificación agrupada de clínica.

** En el grupo Otras enfermedades bacterianas invasivas se incluyen las producidas por infecciones prevenibles por vacunas, no incluyen las infecciones invasivas producidas por *Streptococcus pyogenes*.

[Inicio](#)

Elaboramos el Boletín Epidemiológico

Coordinación General

Teresa Varela

Equipo de Vigilancia Epidemiológica y Residencia de epidemiología

Alejandra Rodríguez

Analía Eseyza

Ana Laura Barrio

María Luisa Navarrete Vera

Carolina Pamparana

María Cecilia Lauricella

Clarisa Báez

María Antonella Bertolot

Daniela Obando

Samanta Sofía Díaz Menai

Emiliano Lezica

Estefania Quarteroni

Laura Fischerman

Paulina Wirz

Laura Suárez

Olga Ríos Alvarado

Marcelo Adaglio

Magdalena Lucía Jaquenod

Nancy Maidana

Claudia Mostaccio

Paola Suárez

Gabriel Marcelletti

Julio Agustín Tapia

Juan Manuel Zerbini

Damian Frezza

Equipo de Vigilancia de Enfermedades inmunoprevenibles y Campañas de Vacunación

Erika Bartel

Ana de Lajonquiere

Lorena Pérez

Laura Turró

Equipo de Programa de control de la tuberculosis y lepra

Ignacio Rasse

Revisión y Edición final

Vanesa Alejandra Defeis

Carolina Pamparana

Diseño

Cristian Stagno

MINISTERIO DE
SALUD



GOBIERNO DE LA
PROVINCIA DE
**BUENOS
AIRES**

gba.gov.ar

vigilanciaepidemiologica@ms.gba.gov.ar

(0221) 429 2752

**Dirección Provincial de Epidemiología,
Prevención y Promoción de la Salud**

Subsecretaría de Gestión de la Información,
Educación Permanente y Fiscalización